Receta Custodes dorado - proceso real

Resumen de la receta que hemos construido durante la miniatura: dorado Custodes con sombra cálida, penacho granate, negros limpios, gemas rojas y espada de energía azul.

Resumen rápido

Zona	Receta final	Técnica clave
Armadura dorada	Retributor Armour -> Reikland Fleshshade -> Retributor Armour -> Liberator Gold	Base fina, shade controlado, recuperar brillo y luces altas
Penacho y cintas	Barak-Nar Burgundy -> Druuchii Violet -> Khorne Red -> Mephiston Red	Shade en huecos y pincel seco/luces en crestas
Negros	Abaddon Black -> Mechanicus Standard Grey -> Dawnstone opcional	Juntas, goma, interiores y arma/base negra
Espada energía	Abaddon Black -> Mechanicus -> Contrast azul/turquesa -> Baharroth Blue -> White Scar	Color sobre la hoja, relieves y filo más brillantes
Gemas/ojos	Leadbelcher -> Blood Angels Red -> White Scar opcional	Efecto gema rápido sobre base metálica
Cueros	Rhinox Hide -> Agrax Earthshade -> Gorthor Brown -> Baneblade Brown opcional	Marrón oscuro con bordes gastados

1. Preparación y capas finas

La mini estaba imprimada en negro. Para evitar que Retributor Armour comiera detalle, la pintura se trabajó en capas finas: descargar el pincel, extender la pintura y no intentar cubrir perfecto en una sola pasada. Mejor dos capas finas que una gruesa.

Regla práctica: si ves que la pintura se acumula en bordes o tapa líneas, hay demasiada pintura en el pincel.

Prueba de consistencia en paleta húmeda: demasiado charco si brilla como tinta.

Armadura tras la fase de dorado y sombra: ya hay contraste y lectura de volúmenes.

2. Armadura dorada Custodes

Base: Retributor Armour en 2 capas finas sobre imprimación negra.
Shade: Reikland Fleshshade sobre la armadura. No dejar charcos grandes en placas lisas.
Recuperar metal: Retributor Armour con pincel seco/controlado en relieves y centros de placas.
Luz: Liberator Gold solo en bordes altos, remaches, puntas, rodillas, casco, hombreras y escudo.
Opcional final: Stormhost Silver solo en 5-8 micro puntos, no como luz general.

Lo importante fue no convertir Liberator en una tercera capa general: se usó como brillo final.

Recuperación de brillo en placas grandes y relieves, sin tapar sombras.

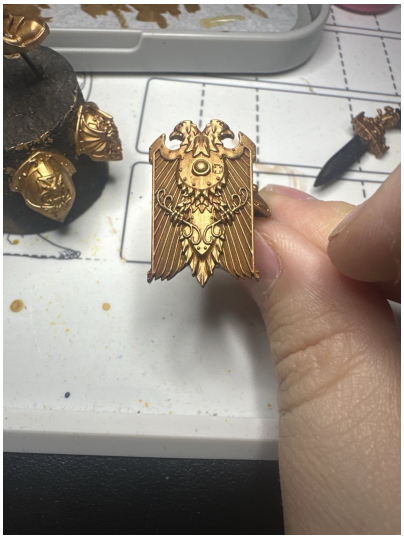

Escudo: luz en águila y bordes superiores, dejando interiores oscuros.

3. Escudo y hombreras

Misma receta que la armadura. En piezas con mucho relieve se buscó que el brillo quedara en cabezas, plumas, remaches, bordes y puntas. Las zonas interiores de alas y líneas profundas se dejaron oscuras para mantener definición.

Escudo con contrastes ya definidos.

Ejemplo de zona a no iluminar: interiores del ala y huecos profundos.

4. Penacho y cintas granate

Se decidió unir penacho y cintas con un granate oscuro para que conectaran visualmente con las gemas rojas y no compitieran con la espada azul.

Receta exacta: **Barak-Nar Burgundy** base -> **Druuchii Violet** shade -> **Khorne Red** en crestas -> **Mephiston Red** en puntas. Evil Sunz Scarlet solo si quieres un toque más vivo.

Penacho tras base y primeras luces: aún morado, pero limpio.

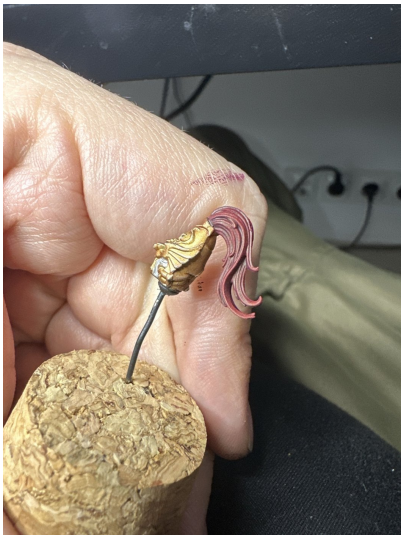

Penacho integrado con la armadura.

5. Negros, juntas y cueros

Negros: Abaddon Black en articulaciones, cintura, interior de casco, suelas, huecos entre placas y zonas de goma. Para iluminar: Mechanicus Standard Grey muy suave; Dawnstone solo si hace falta.

Cueros: Rhinox Hide base -> Agrax Earthshade -> Gorthor Brown en bordes. Baneblade Brown opcional en esquinas. Las cintas colgantes no las tratamos como cuero: van granate.

6. Espada de energía azul

La espada empezó como negro mate. Se descartó dejarla simplemente negra/gris porque faltaba vida. La receta final buscó una hoja de energía azul/turquesa que contrastara con el oro.

Receta usada: **Abaddon Black** base -> **Mechanicus Standard Grey** para relieves/filos -> **Contrast azul/turquesa** sobre la hoja -> **Baharroth Blue** en filos y relieves -> **White Scar** en punta y puntos máximos.

No intentamos pintar todas las líneas diminutas a mano; se buscó efecto general de energía y lectura en mesa.

Espada con energía azul: ya rompe el oro y da foco visual.

Vista lateral: centro más oscuro, filos y punta más luminosos.

7. Gemas, ojos y metales secundarios

Ojos/gemas rojas: Leadbelcher base -> Blood Angels Red -> puntito White Scar opcional. No hace falta shade.

Cadenas/plata: Leadbelcher -> Nuln Oil -> Stormhost Silver suave. En esta mini se usó con moderación para que el oro siguiera siendo protagonista.

8. Resultado antes de pegar escudo

El esquema final queda: oro cálido, negros limpios, granate en penacho/cintas, gemas rojas y espada azul energética. El escudo se puede pegar al final, tras revisar zonas interiores y limpiar puntos de pegado.

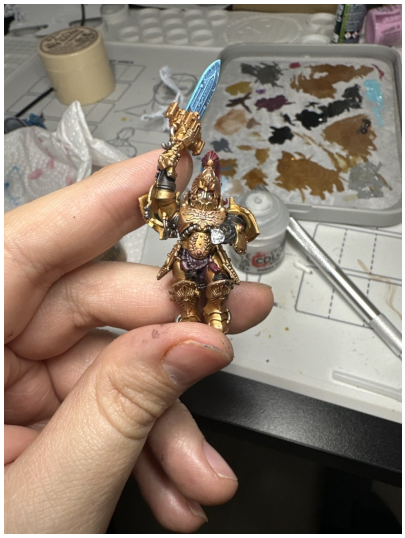

Vista frontal sin escudo pegado.

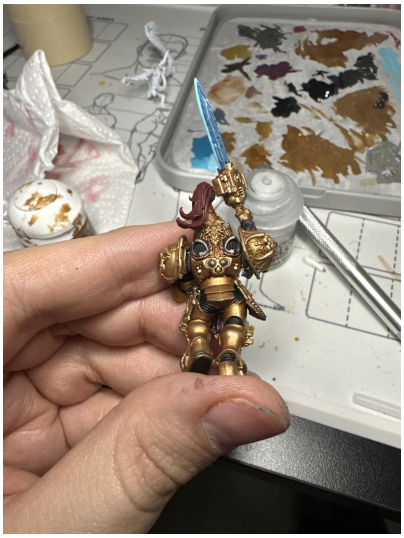

Vista trasera: negros, penacho y espada ya integrados.

Ficha rápida para repetir la receta

Zona	Base	Sombra/color	Recuperar	Luz	Extra
Armadura	Retributor Armour	Reikland Fleshshade	Retributor Armour	Liberator Gold	Stormhost Silver micro puntos opcional
Penacho/cintas	Barak-Nar Burgundy	Druuchii Violet	Khorne Red	Mephiston Red	Evil Sunz opcional
Negros	Abaddon Black	-	Mechanicus Standard Grey	Dawnstone opcional	-
Espada	Abaddon Black	Contrast azul/turquesa	Baharroth Blue	White Scar	Mechanicus para relieves
Gemas/ojos	Leadbelcher	Blood Angels Red	White Scar punto	-	-
Cueros	Rhinox Hide	Agrax Earthshade	Gorthor Brown	Baneblade Brown opcional	-

Notas de técnica

Capas finas: no cargar el pincel; extender la pintura y dejar secar entre capas.
Shade: se puede usar directo del bote, pero hay que retirar charcos con el pincel limpio.
Pincel seco: descargar en papel hasta que casi no marque; mejor varias pasadas suaves.
Luces metálicas: en oro, menos es más. Liberator solo en puntos altos.
Espada: el efecto debe leerse de lejos; no hace falta clavar cada grabado microscópico.